(大正九年九月廿四日第三種郵便物認可)(中華郵務局特准掛號認為新聞紙類)

盛京時報

丙寅陰歷二月二日
大正十五年三月十五日

中日紀元節大典休刊

◇本報價目◇
每張銅幣八枚
每月現大洋八角
外埠連郵費每月現大洋九角五分
半年現大洋五圓貳角
全年現大洋拾圓

▲告白刊資
一行五號字十五字起
一刊資一日每行現大洋壹圓長期另議

發行人 宮川貫作
編輯人 菊池貞二
印刷人 石原庄太郎
發行所 盛京時報社
盛京時報支社

龍羣無首之川局戰訊
江津陵涪悉成戰場
劉賴與袁祖銘破裂

京訊云、川省戰事。醞釀已久。直至本月三日。劉湘與袁祖銘之間。始正式破裂。開始戰爭。玆將調查所得之經過詳情。特誌如左。

遠因　劉袁破裂。可分為遠因近因兩層。在遠因則由於川省。所有川軍。為數已不下三十萬。平時互爭地盤。已苦于兵多地狹。若外省軍隊。屯駐該省。事實上已與川將領之爭地主義相衝突。袁祖銘率黔軍二萬餘人。駐紮川省西陽。秀山。南川。巴縣。江津。綦江。涪陵。彭水等九縣土地。一切稅收民政。均在支配範圍之內。在川軍目中。以客軍二萬。而佔領地盤。如此肥美。平時已心懷不安。袁祖銘為人。又極機智。知川軍將領若意見歸於一致。則彼之部隊。在川無生存可能。於是遂以外交手腕。常挑撥於川軍內部之間。使川將領。內懷意見。彼則增長勢力于此種機會之下。故從前袁與劉湘鄧錫侯賴心輝等聯合倒楊森。此次見劉湘根基日固。漸有統一川政之現象。乃又暗中聯合鄧錫侯。以迎楊森倒劉湘為號召。同樣技倆。屢用不息。遂為人看透。此為川軍一致驅袁之遠因。

近因　至其近因。由重慶一城。不但為川東之軍事重鎮。且為全川之商業中心。稅收最富。原為劉湘部下師長王陵基鮮英兩部駐紮。且負衛戍地方之責。二月一日夜。袁突調入部黔軍。入重慶城內。迫令王鮮兩部。退出城外。當夜幾至發生巷戰。幸城內紳商要人。出任調停。始歸和解。王鮮因勢力單薄。承認退駐重慶對岸之江北。王鮮將被迫情形。通電各方。劉湘賴心輝方面。更極力聯絡川軍各將領。以驅逐客軍出境為名。各將領亦知袁數川挑撥川軍內部之手段。遂一致同意。對袁用兵。此戰事發生之近因也。

戰前　楊森本係在漢口圖謀倒劉湘之人。忽傳劉楊兩人聯合。以驅逐黔軍。表面實為一最奇異之事。實則內幕情形。亦殊平常。原楊本係川人。初在滇軍趙又新部下。充當團長。川滇戰役。川人以逐滇軍為名。楊遂背滇投隸劉湘麾下。由師長升至軍長。去年川將領商議倒楊森時。袁實以客軍而為贊助倒楊之重要分子。及倒楊戰事發生。袁出力亦較多。楊固心甚銜之。前傳袁聯楊回川謀倒劉之說。確有其事。不過楊亦知果令劉倒之後。袁得利必較多。於己實無多大益處。且得罪劉湘過甚。終非自己之利。此為劉楊兩人。已往關係。此次戰事未起以前。川軍將領。為預謀川軍內部意見一致。專力對付客軍。故遂有劉楊聯合之計劃。進行方法。先由劉部師長唐式遵(現駐萬縣)派萬縣徵收局長某于二月下旬。赴漢口迎楊森回川。楊熟權利害之結果。認為可行。當即應允。遂偕某局長乘輪赴萬縣。

戰況　袁軍大部駐紮重慶南方直通貴州之一綫上。尤以重慶所駐為多。本月三日。川軍由重慶上下游同時進攻。上游佔領江津。下游佔領涪陵。現正四面向重慶包圍。至劉湘本人。則仍駐成都。指揮計劃。袁在川省兵力。可戰者計有兩萬以上。川軍劉賴兩人之實力。合計最衆。此次出戰。當以劉賴為主力云。

雲南整理財政辦法

雲南訊云。滇省新任財政司長徐之琛就職後。對於整理本省財政。挽救金融。均積極進行。並由省署整理內政會議議決。設立全省財政委員會。實行財政公開。該會係以軍財兩界高級長官組織而成。直隸省長。將來於整理滇省財政前途。必有鉅大成績。茲錄其章程於後。

▲雲南全省財政委員會章程　第一條。本省政府依據整理內政會議議決案。為審計監督籌議全省財政及調濟金融事項。設立雲南全省財政委員會。本會直隸于省長。設置地點。另行擇定。第二條。本會設委員長一人。主任委員二人。委員十二人。委員長由省長遴員委任。主任委員由軍政司長財政司長兼任。其他委員。由省長就左列人員中選之。(甲)現任高級軍事長官。(乙)現任財政及金融機關長官。(丙)富有財政或經濟學識經驗之人員。第三條。本會之職權。(甲)關於財政之審計事項。(子)審定軍政各機關之預算。(丑)核銷各軍政機關之決算。(寅)檢查軍政各機關收支款項登記及單據。(乙)關於財政之監督事項(子)特別收入之整理。(丑)各項官產之清查及整理。(寅)征收人員舊欠之清理。(卯)富滇銀行舊欠之清理。(辰)各機關收解款項之考核及督促。(巳)清查各機關之流存經費。(午)剔除各機關徵收款項之積弊。(丙)關於財政之籌議事項。(子)田賦厘稅之整理。(丑)各種新稅之籌增。(寅)收支未適合以前。軍政費不敷之籌補。(卯)政府從前各種欠款之償還方法。(辰)各機關人員之裁併及薪俸之增加。(巳)關於其他整理財政之計劃。(丁)關於調濟金融之事項。(一)富滇紙幣之改良方法。(丑)紙幣之簡縮方法。(寅)滙水之平減方法。(卯)其他關係金融調濟之各事項。第四條。本會辦理前條各事。由本會員長或委員提出議案。或由各主管機關提出議案。交會議決。第五條。本會會議每星期舉行一次。如有緊要事件。由委員長為主席。其議事規則另定之。第六條。本會會議關於財政及金融事項。有須主辦人員到會陳述者。以省長命令執行。遇有必要時。亦由以本會名義行之。第八條。本會會議事件。如認為須付審查時。由主席指定委員審查之。前項審查終了。報告到會。即行復議表決。第九條。各財政機關及辦理徵收人員。對於本會有調查報告之責。第十條。本會對於各財政及征收機關所辦事項。發生疑義者。以公文飭查。必要時。並得派員前往檢查簿籍。核算帳目。並調查閱案卷。第十一條。本會分科辦理。設科長科員若干人。由委員長酌事務繁簡。規定名額。開單呈請省長委任。第十二條。本會經費。俟組織成立時。造具預算。呈請省長核定。發交財政司。按月照撥。第十三條。本章程自呈奉省長核准之日實行。原設之財政委員會。即行裁撤。第十四條。本會辦事細則另行之。第十五條。本章程如有未盡事宜。得由本會隨時提議公決。呈請省長。以命令修改之。

孫傳芳最近對時局態度
對張吳結合似有諒解

南京訊云。孫傳芳前因應付時局問題。召集蘇浙皖軍民長官開高等軍事會議。所宣布宗旨。雖云抱門羅主義。決守中立。而事實上因軍事之變化。局勢之轉移。對於奉直新結合方面。似已具若干諒解。靳雲鵬既得在徐州指揮攻豫軍事。中立之局不啻打破。而張宗昌李景林且日有電致孫告捷。報告南北路戰況。最近靳雲鵬由本而寄南濟。並由寧赴漢。旬通各方意見。觀其趨勢。固已化疑慮而臻於合作。孫之地位。於軍事及政治上固在重要人物之列。關於時局方針。不得不有一種標幟。昨召章太炎徐固卿諸名流來省商榷。章徐向孫氏痛言軍閥為不祥之物。諷勸其拋棄武力。共謀改造政治。以挽救國家。對於概括的政治意見。一護法。二剷除赤化。至於如何規畫。如何進行。均有極審之討論云。

又云。民國徐紹楨章太炎。日昨聯袂到寧。發起反赤大同盟會。到會士民約三萬人。孫陳兩長致極長之演辭。孫氏大意謂赤俄施行侵略之主義。以期破壞中國。身為中國重要軍人之馮氏。甘與之聯絡。藉以獲得本人在國內之最高地位。置國家於不顧。應加以驅除。以絕亂源。本人分屬軍人。衛國有責。決與吳李共同聲討。以利軍事之早日結束云。並聞孫氏擬日內通電反赤。

與吳子玉共靖國難云云。

國奉議和恐成泡影

京訊云。日來國軍在馬廠方面。轉於有利。國奉妥協。已告停頓。一般宣傳。謂國軍現既得手。如無條件移交熱河等條件。萬不能辦到也。又聞馮方以郭瀛洲既非張作霖之代表。自難望和議前途有更進一步之發展。故相傳郭即由張赴平地泉。亦難與馮晤面。將無結果而返耳。

吳佩孚令靳軍北進

津訊云。據某方面報告。靳雲鶚二日接到吳佩孚電。略謂寇師劉旅。已全數赴鄭。上蔡豫軍殘部。據魏司令呈報。已經擊散。洛陽方面。有令南陽葉縣米于兩部。向魯山嵩縣兩路進攻。另由張司令率一支隊。自朱陽進取陝縣。開封治安。昨已電令米振標担任維持。弟部除派少數隊伍留駐鄭州外。速令田王各軍。即向衛輝進取。效坤來電。亦同此意。務期早日肅清京邑。奠安危局云云。

粵黨軍北伐尚早

香港電訊。粵政府現已決定中止北伐。其理由以目下尚有討伐土匪之必要。故半年以內。尚難植傭用兵於北伐上。至北伐中止以後。所前者軍械軍費等。日下資給各部分客軍。使其就湘贛閩各邊境。為向外發展之計。如此。則內足以息紛爭。外足以擴勢力。粵政府策略。實在於此云。

馬君武已有就職意

京訊云。馬君武之就職提計有二。一為教育經費問題。二為學生反對問題。關於前者。現財部。已若予籌款。唯關於後者。則尚未完全解決。故馬遂欲前而復却。不能即到部視事。但馬雖尚持觀望態度。賈德耀則極盼其早日就職。昨曾派秘書長鄧漢祥前往切勸。馬鑒於政府相需之切。已決計於日內即行就職矣。

命令 (三月九日)

▲特任財政總長賀德霖兼鹽務署督辦此令
▲特派賀德霖為關稅特別會議全權代表此令
▲海軍總長杜錫珪未到任以前仍著吳紉禮暫行代理部務此令

要電

外團抗議水道問題
(北京十三日專電)外團竟向中國政府正式抗議水道問題謂倘或長此以往外團只得自行撤除水雷云云

西路聯軍佔領順德
(漢口十三日專電)沿京漢路北進中之聯軍前敵已抵順德完全佔領

京漢路南段通車
(漢口十三日專電)京漢鐵路漢口至彰德間已于昨晚完全恢復照常通車

日大員追悼徐樹錚
(東京十三日專電)若槻田中床次三總裁與上原清水諸氏及大倉男等發起追悼故徐樹錚大會定于十四日在芝公園增上寺舉行

定期運輸現金
(東京十二日專電)政府准于四月繼續開始運輸現金

各派交涉會形勢之良好
(東京十三日專電)本日各派交涉會各方態度均具誠意形勢可望相當解決

波蘭加盟不果
(瓦爾索十二日來電)波蘭加入理事會案卒致失敗此間一般人士頗為憤怨

比代表訪德首相
(日諾瓦十二日來電)比代表米羅夫蘭氏于本日訪德首相魯德爾氏內容秘密無由探悉

廣告

諸葛亮致死之原因

欲知諸葛亮致死之原因者不可不仔細一讀下文

一日三餐。依各人之食量而定多寡。賴以補助營養。維護人體健康者也。食量忽然銳減。便為患病之朕兆。其故或因濕熱五阻中焦。或因食積阻住脾胃。或因身體虛弱。消化不良等所致。當人往往視為無足輕重。漫不經心。殊不知飲食為養生之要素。所以諸葛亮食少事繁。司馬懿知其不能久於人世也。可見飲食停頓及減少。實為生活上之絕大障礙。而百齡機為開胃增食。潤腸導滯。却病延年之唯一良劑。業經內務部化驗獎勵。連服三日。而不加增食量。排除食積者。未之有也。

價目現大洋計算 小瓶一元 每打十元 大瓶二元 每打廿元
總發行所 上海愛多亞路
分發行所 奉天大西邊門外
九福公司

長壽券可換美女圖

本公司新出謝之光畫美女圖一幅・長約三尺半闊約一尺半・十三套彩色精印・專送購服百齡機諸君・凡持百齡機盒內之長壽券六張・可向本公司掉換此圖一張・多則類推・掉換處只限本總公司一處外埠可將長壽券封入信內寄於上海九福公司即行寄奉一張不誤・分公司及分售處等・一概不備・以清手續・謹此聲明・

青島上海行
大連丸 三月二十二日
西京丸 三月十九日 (滿鐵航路船)
三月十六日

天津行
長平丸 三月十七日
大連丸 濟通丸 三月十一日

龍口行(往復共旅順不行)
龍平丸 三月十五日 三月十四日

香港行
東洋丸 三月二十日

專屬荷客取扱店
大連汽船株式會社
藤部通吾妻橋 圓丸二商會
電話(代表番號)四一八五番 電話四二八八八番 二六四

董曉初內科方脈
江蘇儒士
門診金一元 出診三元 時間十時至一時 二時至六時
寓奉天鼓樓北紙業公司 中國電話二百六十四號

大昌煤局
本溪湖煤
日電話二〇九番 二四五番 中國電話一一三一番

四洮鐵路局油類絲扇招標廣告
本局呈奉批准標購機務用各種油類及絲扇為數甚多定於三月十六日在本局當衆開標凡屬殷實商號有意承辦者務於開標日以前携帶投標押欵大洋壹千元標單費壹元向本局材料課領取標單依據簡章辦理為要特此廣告

公頌東北陸軍總執法處騎兵行營第二營營長李公天寶之德政

自去冬李公率隊駐防西豐商民皆得安居樂業實因李公任用得人將率有方接防之際首先拏獲著名盜匪軋東邊長勝附要犯二四名正案究辦因之賊匪斂迹乃十無間此其威足以遠鎮也所有各級官長士兵對于商民均極和藹秋毫無犯此其德足以服衆也現下奉命開拔所有部屬借用商家器具等件如數發還嚴飭部下不准隱留一物其廉明公正尤屬可欽衆商等感戴之下無以為敬謹登報端藉鳴謝忱
西豐縣商會正副會長暨全體會董等頌

四恒表局廣告
哈爾濱道外正陽四道街口電話七六八號
特色
鐘錶眼鏡金珠寶石
精選歐西名廠機件堅固走時準確式樣優美保險年限
式樣新穎聘請科學專家驗目配光
製造開金赤金首飾鑲嵌珠石點翠玲瓏
批發零售鑽石鐘錶變石貨真價廉誠實無欺

洮昂鐵路工程局廣告
為廣告事查本路工程尚未完竣前為便利行旅已於去年十一月間開行臨時營業客車業經登報佈告在案惟貨運尚付闕如今沿線各縣商民皆以運輸不便貨物堆集紛紛請求早辦貨運業於二月二十五日起先辦理由洮南至江橋哈拉爾格間臨時貨運以蘇商困而便懋遷並將客車同時亦由洮南開至江橋俟後察看工程進行情形再隨時延長運輸區間欲知貨運詳細章程者可到就近各車站或本局車務課詢問一切除已經佈告外恐未週知特此廣告
洮南站 白城子站 鎭東站 東屏站 街基站 泰來站 五廟子站 江橋站

聲明遺失合同作廢

本堂於去歲五月間中人李洞宸王子敬二人撮合價買俄人依肥米娃坐落一面坡特別區中央街二百三十八號街基一段面積四百六十二沙繩內有磚木房兩所一併轉售本堂承繼租權連同合同契約等證件由第三地畝分局轉請更名在案並轉奉東省特別區地畝總管理局第七七六號指令准予照章更名等因不意於今正攜帶擬赴法院締結契約間因一時不慎致將遺失除呈請地畝總局備案並請補發新合同外倘經中外人等拾去概作無效特此聲明
一面坡 劉振興堂 謹啓

奉天紡紗廠廣告

本廠定於陽歷三月十日上午十時在本廠開股東會務望各募股機關照章推定股東代表屆期蒞臨為荷

英商 仁記洋行

專售
火車汽車電車電料、
鐵軌五金建築材料、
牆粉鉛油工廠原料、
呢絨布疋各種顏料、
(總經理)恩德務第UNDERWOOD打字機

經理
北英火險
中華火險
公律冠英火險
汽車火險
宏利人壽
保險公司

行長 傅瑞敦
經理 臧福蔭
主任 王新風
啓

奉天大西邊門外路北
中國電話一五二二 日本電話一三三九

德商 和利洋行廣告
進口營業
批發各種機器、呢絨、五金雜貨等、鐘錶備有現貨甚夥
如蒙光顧無任歡迎
地址奉天小西門內
中電話一五四三番
日電話一一九三番

中日合辦捕漁公司廣告
本公司呈准本天各官廳設立日本領事館立案批准組織經已正式成立各地漁戶如有願赴朝鮮海面捕魚者希即前來公司領取捕魚執照並按照本公司簡章辦理以便及時前往捕漁特此通告
設立安東縣七道溝一番通三丁目

眼科聖藥
此藥名曰琥珀光明丸專治遠年近日雲朦翳障視物不真鷄蒙時發因火即犯以及暴發火眼努肉攀睛或痛或癢怕日羞明迎風流淚眼邊赤爛烏珠白點雀矇昏花無論何種眼疾服此藥均能立效誠眼科之聖藥也定價每付現大洋一角每盒十二付現大洋壹圓外埠函購郵費在內如滙款不便可令中國郵票貝扣代之均用一角郵票為限務須單掛號詳開地點以免丟失否則恕不負責 △奉天大西門北袁園外英美藥房啟

對於鎮威騎兵軍穆副軍長祝三劉參謀長暨各級軍官長之頌言

鑒一王旅長鑑臣王團長廷選于團長傳軒徐旅長子春高團長鵬廷郭團長鶴亭

撫邑地瘠民艱生活困難血汗經營交猶既竭蹶頻年兵馬損失不貲去歲軍興尤深慘痛旅進旅退小民何幸三役交擾皮骨盡矣正交喚奈何幸民困得蘇威騎兵軍駐境而來初非不懼豈知穆軍長嚴飭治軍熱心愛民上以法威下以綱從既無秋毫之擾故感兵民之樂接冬日之曙光四民交慰威施之大德皆容默言謹舉數端以旌奉十(一)復活商業也其初撫邑商舖關閉不敢貿易穆軍長一面招請商人一面出示曉諭市面得以營業商民便利諸多(二)公買公賣也官兵交易買賣公和平如無嚴勵之軍律何有文明之軍人(三)維持政治也郭軍去後縣長離職現狀紛紛無人維持穆軍長俯順輿情准以干隆稽代理並賜以扶持握軍符而察及民隱維政治而不干政權(四)注重春耕也春融凍解播種良時穆軍長恐鄉間疑懼不敢移殖拉模農時特先出示諭總鄉民並嚴申部下無論如何困難不准抓用民間車輛推畜是以闔邑欣然從事東作無苦兵之念有相依之感綜合以上四非厚觀如身誰弗感奮小民嘖嘖知無瑜錦之可能誠意區區聊作報道之詩登報端以舒心版

撫寧縣全境各團體暨紳商民等恭頌

東三省新聞

▲奉天▼

吳江督又萌退志說

江督吳俊陞年前于戰敗郭軍後爲功成不居保全令舉休養殘年起見曾迭向張總司令表示辭意嗣經張氏及各要人極力慰留始行作罷迨撤軍界消息吳氏以近年來東三省之財政幸賴王岷源省長之運籌帷幄得以週轉裕如故對于王氏此次之辭職絕對主張挽留要爲東三省計面亦爲張氏計耳詎知竟爲張氏所拒絕私心有所不服故此次雖應召來奉對於軍務等重要問題之會議態度頗爲冷淡且向與之接近之某某(名姑隱)要人等曾表示倦勤之意至何時提出辭呈爲期當必不遠云

○東路華工之呼籲

據軍署消息中東鐵路之華工近因俄人之壓迫手段幾于無微不至近竟得寸進尺忍無可忍即該路華工工業維持會代表來奉晉謁張總司令詳述該會組織之起原及內容(係爲以團體的抵抗俄人起見並無其他用意)與俄員之歧視華工優遇俄工及侵害我國主權之種種事跡要求俯察下情設法維持聞張總司令已允爲設法保護並贊許該會之組織云

○魏益三果投誠耶

前當郭軍倒戈失敗後其部下魏兵旅長魏益三恐遭不測當退入關裡附和民軍現在魏因陷於窮境於十二日派遣代表往天津與李景林督辦接洽企圖悔罪投誠以便重行編制云

○弛禁運糧食入關

當道爲防範運糧入關接濟軍用故關內難民饑饉人民困苦[illegible]仍禁止糧食運輸入關茲因奉軍連勝利國軍節節敗退灤州昌黎遷安各縣行將完全佔領已擬救濟災民以示恩惠已於昨(十三日)日訓令省公署轉飭省內外及西路各糧商准運糧入關以資接濟民食云

○野砲營奉令開拔

東北野砲營營長趙振武頃奉當局命令率所部全隊向關裡開拔該營長已於十三日率全隊帶野砲十二門砲彈五百粒乘奉榆車西上云

○派員押來俘虜軍

此次各前軍隊陸續入關與敵方炮火相見頗佔勝力茲聞第三方面軍長張學良部下擒獲俘虜計二百四十餘名於十三日派員帶同衛兵押送來奉以便另行編制云

○張軍長任總指揮

據軍界消息張漢卿軍長于十二日由綏中縣乘鐵甲車赴灤州自任前線總指揮督率全軍向敵軍開始總攻擊云

○新委任站長知事

張總司令近據張學良軍長及各軍師旅細造報告對國軍事頗爲順利灤州遷安指日可下除於十二日委任麗年德爲灤縣交涉員會誌昨報外並委任郎維範爲灤州軍事車站站長兼知事孟昭月爲遷安縣知事各該站長知事當於今(十四日)日出發赴任云

○令各廠取締奸宄

張總司令以際此本國戰事吃緊之時難免國軍方面派奸宄潛入本境赴各機關秘密煽動爲防患未然計特於十一日分別訓令兵工廠糧秣廠被服廠對於各該廠人員之出入務須特別注重嚴加取締不得疏忽于咎云

○商業校定期考試

小西關同文商業學校主任富谷兵次郎現查本季第二年級學生已屆考試之期是以特定本月十六日起舉行考試于二十日截止云

○三廠人員更調誌

東三省兵工廠材料處處長壽聿彰調任造幣廠某職遺缺以張宏翟接充化驗廠王廠長調任統計處遺席以火藥廠鴻某調充遞遺之席以衛隊長石之璜升充業經發表均于十三日交代接事云

○審檢廳增薪照准

高等審檢廳前向省署呈請增加屬員薪資茲經省署批准自三月份起所有高地各廳暨各分庭員薪工資一律增加二成以示體恤至請援照徵收司法收入辦法折發薪餉者不准行

○張司令派員調查

刻得確息東三省保安總司令張雨亭現因前方軍事異常吃緊若何佈防例須考查特於日昨(十三日)派遣參謀長于一之前往戰地視察聞得有確報即行返奉云

○祁廳長更調視學

祁教育廳長前已將營口縣視學宋德謙調充瀋陽縣教育公所所長遺缺委復縣視學高仰青接充遞遺之缺委前瀋陽縣視學邢贊襄接充云

○王知事公畢回任

新民縣王知事前因地方重要事件來省呈請領槍彈特行來省面謁當道籌商一切辦理完畢業經於十三日搭車回任云

○各軍隊準備出發

張總司令以軍事行動前方吃緊調兵遣將早經通令故駐紮北大營之陸軍十四團亦經整隊完備於十三日出發赴錦並聞東北陸軍第三旅原駐在北大營者茲因錦縣軍隊開拔進關該地與熱邊連尤關緊要故張司令飭令第三旅軍隊準備出發云

▲遼陽▼

○小學教員獎懲錄

遼陽教育公所縣視學戴聯陞于本年一月間赴鄉視察學校四十五處呈報教育廳請示獎懲聞現奉教育廳指令略謂學董王殿鄉校長白林山辦學盡心頗見進步教員李東泰李春魁盧連科深得教法成績可觀均堪嘉許教員吳伯烈疏於訓練張克明成績欠佳陳鳳梧逸振辭教法稍差時常英陳囂獻李寶忠周玉鐸照顧不周應飭改良趙春蕊成績太壞應撤予申斥徐勤雪教管疏懈應記過一次以昭懲儆而觀後效云

▲哈爾濱▼

○丁司令通知就任

東省鐵路護路軍長總司令張召棠呈請辭職張督辦令鎮守使丁超兼充已見昨報茲聞委任狀於九日即發丁鎮使於十一日奉到即於十二日派參謀長楊耀芳副官長姚鐵先代表接收並於當日通知各界查照云

▲錦縣▼

○小學校添設高級

本城高等小學校第一級學生肄業期滿於年前畢業茲該校主任郭仙橋氏因二十餘學生等家境貧寒無力升學乃商請可借特增加經費若干於今春添招高級一級以資深造現已籌備就緒照章開學矣

▲西安▼

○執法隊紀律嚴明

日前西安縣東北陸軍執法處騎兵第二營奉指揮營長以該營兵李上峰指令在西安縣境常駐所有該營軍士經石治忱營副官與馬連長及魯景林高凌閣各連長連副等每日加意操練凡梨園妓館及一切熱鬧場所並無該軍蹤跡至該軍之連長連附均經該軍副官長姜星史規定每日除率兵操練外均須上課各種學科歸副官長擔任

○郭股員奉到委任

西安縣警察所總務股員李郁亭因家務冗忙呈請辭職經時所長挽留不果所遺總務股員一職以該所行政兼衛生股員郭殿政升充經所長呈請縣署備案並請警務處加委在案縣署近奉警務處訓令前請委任警察所總務股員應行照准並頒發委任仰即轉知等因郭總務股員刻已奉到警務處委任其行政兼衛生股員曹三彝經縣監督先行發給代理委任以便任事云

▲綏中▼

○教育所所長辭職

本縣教育公所所長武儒周因就他差呈請辭職業蒙縣准遺席關係甚重不便虛懸經教育廳委任本縣初級中學校長路明百接任云

▲海倫▼

○警察所裁撤稽查

本邑警察所自辛所長到任以來諸事整頓不遺餘力惟所內預算並額稽查僅二名現已達十餘名之多辛所長以人多難免在外有招搖情事於本月初旬將額外稽查一律裁撤云

○石巡官因案被控

警察第四區二分駐所巡官石仲珊前由警察所稽查升充該巡官於稽查在時曾在四區二分所管界王緒五店地方搶卸一案受賄三萬兩千五百吊因本處高馬純良之事卻遇該處住戶李長勝與吳古海於五年前拐去伊之未過門妻婦逃亡於外到下方回家情該稽查擅自受理并以空白謹取吳古海指押私捏吳某承認姦拐之草供聲稱非從案不可後經趙永山林青云出爲說和在石稽查手行賄三萬二千五百吊與李長勝江錢一萬五千吊始行了事此次石某又往該處充當巡官吳古海連絡大戶若干將該石某所作之種種弊端一一證明在縣署呈控聞石某頗多人說和未知能否完結容訪再誌

▲穆棱▼

○擬立紀念碑先聲

東北陸軍第二十一旅旅長李振聲接防護路以來對於保衛地面異常之盡力一年之久已將一帶之匪患肅清商民得以安居樂業皆係李公之賜也前數年以來馬橋河至蜜山之陸路人皆言傷心落淚青溝嶺插翅難飛亮子河雁過拔毛青梁館現下皆被該旅將匪患剿盡馬橋河至蜜山一帶交通極爲便利聞八面通馬橋河穆稜站等處商各會擬念李公之德無以可報擬立久紀念碑以酬李公保民之婆心云

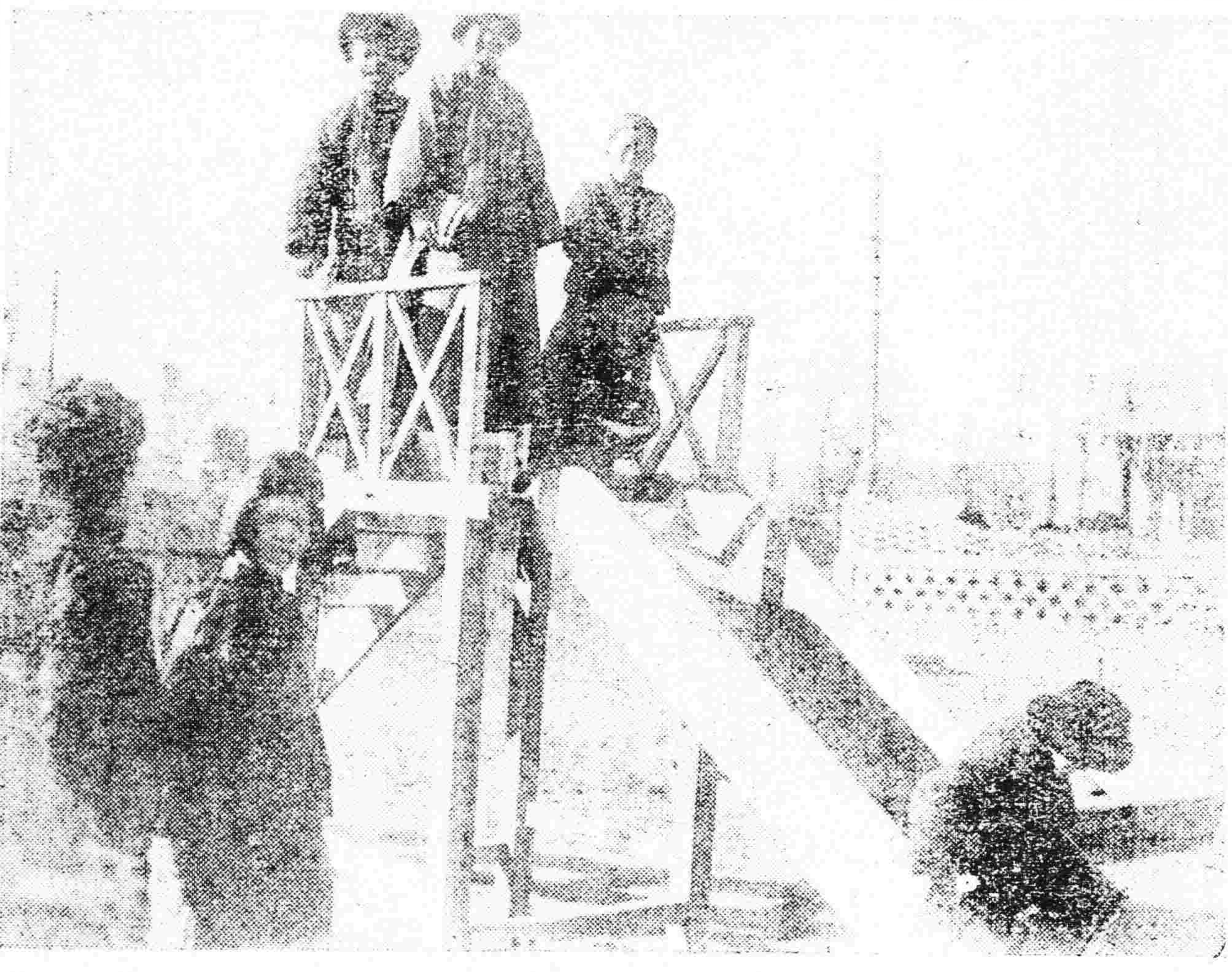

上下均是日前在省立第二小學校所攝之影

雜報

△奉天▽

運回傷兵

奉國前軍在灤河開始總攻擊勝負雖未分明我軍稍佔勝利而受傷軍隊除就地醫院第三病院外其傷運回本省第一病院者計兩火車云

積極招兵

張總司令近因邊接張(宗昌)李(景林)兩軍來電報捷稱要求軍械源源接濟及兵力有嫌調動之處請派兵前往以資補充張上將軍除令兵工廠充分接濟軍器起見外特派專員赴各縣(或一名或二名)積極招募新兵聞派赴奉東者爲馬延率某嗎由兩部官云

解送胡匪

城南黃泥坑附近某村保甲所甲兵王某在境內捕獲胡匪馮王仁一名當由腰中搜出手槍一支子彈二十餘粒並贓物若干帶所訊問供認爲匪不諱已於十三日解送來城云

調查乘客

電車廠徐廠長查電車上近來常有無賴及軍人等於上車後並不買票至到站時冒自稱情事故除責令賣票員於賣票時認眞查問外並派調查員多名隨車嚴查無論軍民均須一律買票否則即行拘辦云

保人受累

大西關下頭某雜貨舖櫃夥陳福山性好嫖賭除欠外債一百餘元外將櫃上之款竊出三百餘潛逃無蹤該舖掌櫃現找保人劉某要求完全賠償云

小販倒霉

西兩東門乘往行人甚爲擁擠稍或不慎即生危險有自某者係一挑担小販營業行至大東門門洞由後來乘自動車之軍人將其担子碰倒待自某追趕則已杳無踪影無人賠償自認倒霉而已

競爭營業

小西關振興商行爲競爭營業起見特將由德國柏林運到自轉車百餘輛大行減價聞其價值與東洋車相差無幾而精美絕倫異常堅固云

犯人遊街

憲兵司令部前據憲兵李捷冒充詐財犯寶某一名本頭遊街以示儆戒特于昨十三日派憲兵數名綁縛該犯在各街遊行一般行人均止步觀看該犯亦知羞恥不敢抬頭云

△新民府▽

巨匪落網

茲有黑山界達子村著名巨匪李桂林綽號大龍上月間拉幫匪三百餘人在該鎮一帶搶劫被該鎮防軍擊潰敗竄潛逃新縣後街唐姓家隱藏被該管警察四分所巡長李雷聲偵知于本月十三日早五鐘時帶警五名前往查拿彼時該犯正在睡鄉詎料唐姓老嫗開門外出經警察闖進屋內未容緩手即行捉獲搜出手鎗一桿綁送警所訊辦說者謂天網恢恢疎而不漏云

△台安▽

匿槍不報

鎮威公署派來查槍委員郭得勝等前赴四區調查各村有無私匿槍械並取村戶結押以免遺漏而昭愼重迨至六台子村有人暗報孟昭全家有官槍四顆當經委員前往審查孟某絕不承認郭委員以暗報甚確不可忽視當令該村村長會首等出具結押以待後查不料該村長及會首等不敢冒然具結畫押恐致日後牽連該委員以村長不與出結孟家必係窩藏槍械當與知孫監督將孟昭全傳縣拘押以待詳查核辦云

△哈爾濱▽

江泳將泮

連日來天氣驟暖街道積雪完全融化所化之水盡流入松江據航業家云本年開江期不出一月前哈埠向有諺語二月清明二月前開江三月清明三月後開江本年夏曆二月廿三日清明定開江之期約在二月十五日前後云

△岫巖▽

教員易人

縣立中學校國文教員于見三張璞齊均行辭職他就遺席經察校長聘吳勤三趙某接替現已先後到校授課矣

股匪未成

城西龍潭溝向爲匪藪茲又發生土匪一幫計趙某等七人未及成事經本幫膽小者潛往本溝保安隊報告完全拿獲解送警察所轉送縣署法辦云

△黑龍江▽

巡邏被殺

黑龍江警察三署商埠路分駐所陳巡長昨(九日)晚九鐘查九之十巡邏警李鳳山身穿皮大氅腰橫子彈帶肩負大蓋槍出外巡邏夜半未歸該巡長恐其偷開浪遊親出查究迄無影響詎料翌晨(十日)竟被某農民發現于附近古井中報告該巡長撈出見槍枝子彈大氅失踪頸項刀傷深約寸許驗係生前被人殺害後墜入井中斷爲匪劫因呈明署長報廳廳長劉鈞衡以軍警有保民之責今不能自保安能保人現警士出巡各有定時長官理應督飭守望相助巡環不息今該警被殺事前毫無查覺必待農民報告方始理會殊屬駭人聽聞足見該署長警官素日對於職務慢不經心實堪痛恨本擬一併撤差以資懲處轉念使彼卸責反遂私願乃嚴加申斥限期破案云

承啓哀榮

黑龍江督辦署承啓官李仲春月前積勞病故吳督特給喪費千元茲經其家屬擇於月之十日開弔十一日發引當有督署副官長王陟三偵探員高雲昇駐省事務所經理陳春廷等助理一切凡文武官如彭梁張三旅長各廳長處長縣長局長無不念該承啓生前盛德謙光量力奠賻有警務處長劉鈞衡孟承啓官南亭高雲昇等輓之曰『喆嗣箕功名正欣偉業克昭杜樹茂林榮後裔與老誠痛凋謝詎料元春市届椒花合淚哭先生』『大雅云亡悲舊雨感懷知己弔西風』『阜犖不凡聰明乃爾何期屈蠖未伸想像生前曲譜槃』『志趣相同患難與共今竟乘鯨而去痛君身後極蕭條』等聯至發引期各界執紼走送者約數百人僧經鼓樂數起紙紮無數見者莫不謂身後之榮云

△海倫▽

巡官提升

本邑警察第四區二分所二等巡官石仲珊自本月初旬由警所稽查調升即有轉升消息日昨發表經辛所長提升爲四區二分所一等巡官原有張巡官調充二區二分所一等巡官其二區二分所之劉巡官請假而去刻已分別交接清楚到差視事矣

偵探請假

警察所湯偵探員因病懇請長假昨奉警所指令略云據呈染患疾日久未癒懇請辭職等情已悉查該員學識優長經驗宏富本所長擬借重因病懇請長假本難照准無如該員一再懇辭情詞真摯病久未痊不忍挽留准予長假以資調治俟得早愈仰即知照此令云云

批示

◎上將軍公署(三月十二日)

▲張國忱 呈控村民于元龍種種不法行爲由批悉仰候該縣署訊判

▲錦大勇 呈爲請補助官費送入日本陸軍士官學校肄業由批所請不准

▲李福盛 呈請領敎連附李樹春邮金由批准予一次邮金大洋三千五百元

▲張満平 呈爲原請錄用由批無法位置所請不准

◎省長公署(十三日)

▲李秀川等 呈爲區長協謀使吞公款等情由批仰迳中知事查明具報

▲劉萬臣 呈請錄用以資練習服務由批仰高等審檢廳酌量錄用

▲李紹鐸 呈報領官地仍懇准予飭局丈放由批應即遵批息訟

◎交涉署(十二日)

▲張在雲 呈爲將樓房租與德商尚穆居住請備案由批仰該管領事館查核

◎財政廳(十三日)

▲李豐年 呈爲陳明清理西豐縣珠珠湖淨泮辦法請示遵由批應自赴清丈局呈請

◎清丈局(十二日)

▲盧明宇 呈爲無力交價懇准退領由批應予照准

◎瀋陽縣公署(十二日)

▲王趙氏 呈爲禮部官給官田請予免丈由批抑候呈覆再行核奪

▲韓德玲 呈爲官荒損失懇予恩免由批仰速補用以憑覆奪

◎市政公所(十三日)

▲線朝令 呈爲懇請發還清賦檢舉保證金由批仰即知照收據暫存

▲陳士信 呈請建築證由批來所領取建築證

▲殷鎮寰 呈請領建築證由批無礙交通應予照准

▲李仲智 呈請建築證由批交通無碍應予照准

▲興源號 呈請油畫牌匾由批無碍交通應予照准

▲王榮久 呈請領建築證由批交通無碍應予照准

冠蓋往來

▲傅寶武(廿五團團長)十五日帶兵一營去錦縣

▲孟昭光(廿五團二營營長)十三日帶兵一營去錦縣

▲徐國義(廿五團一營營長)十三日帶兵一營去錦縣

▲佟恒(駐錦警備司令部參謀長)十三日去錦縣

月曜漫畫 文明都市

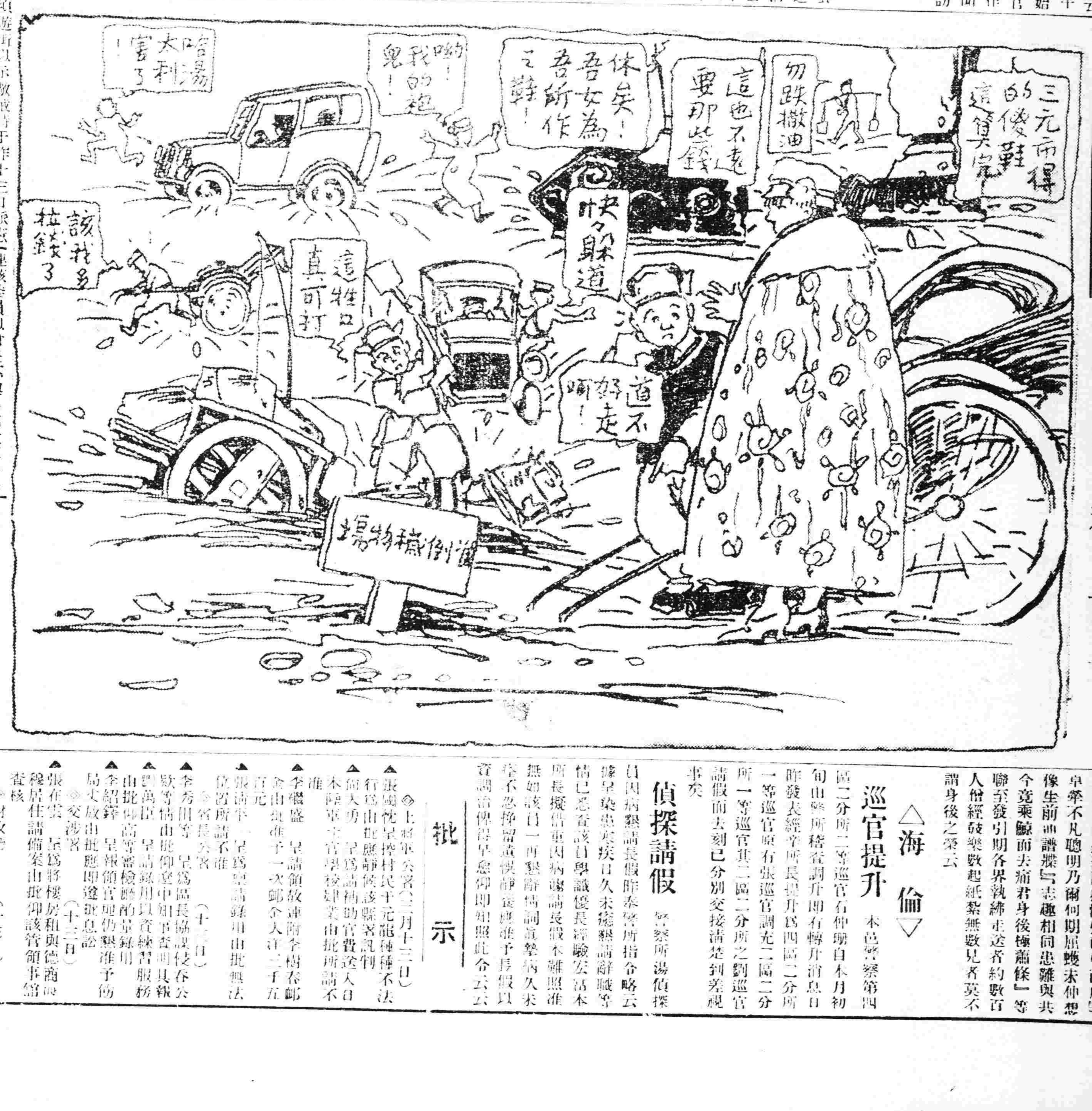

京奉 新民 天開 奉天 北京 天津

▲四鄭線▼ 四平街開 鄭家屯到

▲吉長線▼ 長春開 吉林到

中東 ▲長春哈爾濱▼ 哈爾賓 雙城堡 五常 長春 寬城子

▲由哈爾濱綏芬河站▼ 哈爾賓開 阿什河 一面坡

▲由綏芬河哈爾濱站▼ 綏芬河開 穆稜

▲由滿洲里安達站▼ 滿洲里開 海拉爾 扎蘭

▲由安達站滿洲里▼ 安達開 昂昂溪 富拉爾基

小說

社會小說 **宦途捷徑** (三) (趙北布衣子著)

夏三欲言又止的鬧了幾次。只得隱忍不著。就面赤過耳的將託單逢迎代妹蒐工作小差的話。羞羞縮縮的道出來。單逢迎一聽。正中心頭。就連聲答應道『敬諾。願竭綿薄以效奔走。』須臾。單逢迎又向夏三道『現有一位荀司令。此人是軍閥新秀。在長城一帶。久執牛耳。意欲納第九房之妾。前我大哥致函小弟。託代物色。尚兄以爲此最相當。惟是荀司令年事稍加。容貌又不甚雅。細長的身體。卻伸而縮。脖氣時軟時硬。大長的脖頸。赤紅臉。聯髮鬍子。一隻眼。因爲彼此沒有外人。四居必須提在頭裏。不知尊意如何』夏三笑道『方才我已將肺腑完全傾出。無須再述。閣下說好便好。請問就此命走一趟。看荀司令之意下如何。倘其有所商量。閣下亦請就近完全代表。小弟是一切不問。惟命是從。』單逢迎聽得完全代表四字。知此事已有十二分之把握。不禁喜形于色。同夏三又說了些談天的閒話。作作不攏不忙的樣子。立起身來。直出旅寓向荀司令公館去了。不多時。單逢迎由外邊回來。一進門。就向着夏三連稱了幾個恭喜。說是一切妥協。今天就是吉日。即晚荀司令就要派人前來迎娶。一面說話。一面由袖內露出現銀三百元。遞給夏三。夏三接過一看。只見上寫『聘彩三百元』同時由紅彩禮置於案頭。便向單逢迎道謝。二人又互相客氣一番。此時已日薄西山。很頃小店門首。來了一輛膠托車。四個馬弁兩個女僕。往裏傳呼一聲說『新姨太太乘車。司令早已預備停當。守候待娶。』聽得一個請字。已不管什麼官的接到丟什麼。就喜笑愉快的迎出來。被這些馬弁女僕擁護而去。此時店內只剩單夏二人。相對無言。默默無語。不勝寂寞。忽然門外一陣聲音。店夥由外面笑嘻嘻的進來。手携四個滿裝東西的蒲包。向着夏三的鬧了幾個鞠躬。口稱『三連升三爺的大喜。以後一切都仰仗。夏老爺！小人肉眼。不認得前人。從前一切冒犯。全是小人不對。不認得老人家。海涵寬恕。不咎既往。小人是感激涕零沒齒不忘的。現在沒有別的可敬。特獻上菲禮四色。不過聊表寸心。務請你老人家賞臉收下。』夏三見店夥突然間送禮。又道歉。與從前設計欺騙。錙銖必較的樣子。大不相同。簡直如隔五里霧中。莫知所答。單逢迎稍比較明白。看破店夥是爲見夏三的妹子被荀司令娶去。心中想得官發財。特來獻夏三的門子。所以不惜搖尾獻媚。纔有此番恭維。又看着夏三。假乎莫明其妙。呆若木鷄的發楞。更是難以爲情。乃就從中插嘴向店夥道。『你前者同夏先生爭執。原係爲營業問題。不得不然。夏先生當然是能原諒的。再說你旣誠意惠賜多珍。卻之自是不恭。可以收下』。當時弄的且目覷夏三。夏三亦接著說了兩個謝字。店夥一看所送禮物。旣蒙收下。乃心中不勝歡喜。知道計謀獲售。乃就站在案旁。自言自語的笑着說。『小人姓王名嗣高。當年曾任某機關之稽查員。調查員。庶務員。額外副官。其後灰心前途。方操斯業。』單逢迎道『王掌櫃。旣是宦途中人。何苦隱在市井。異日夏先生青雲得路。必定要請您出山幫忙的。』(未完)

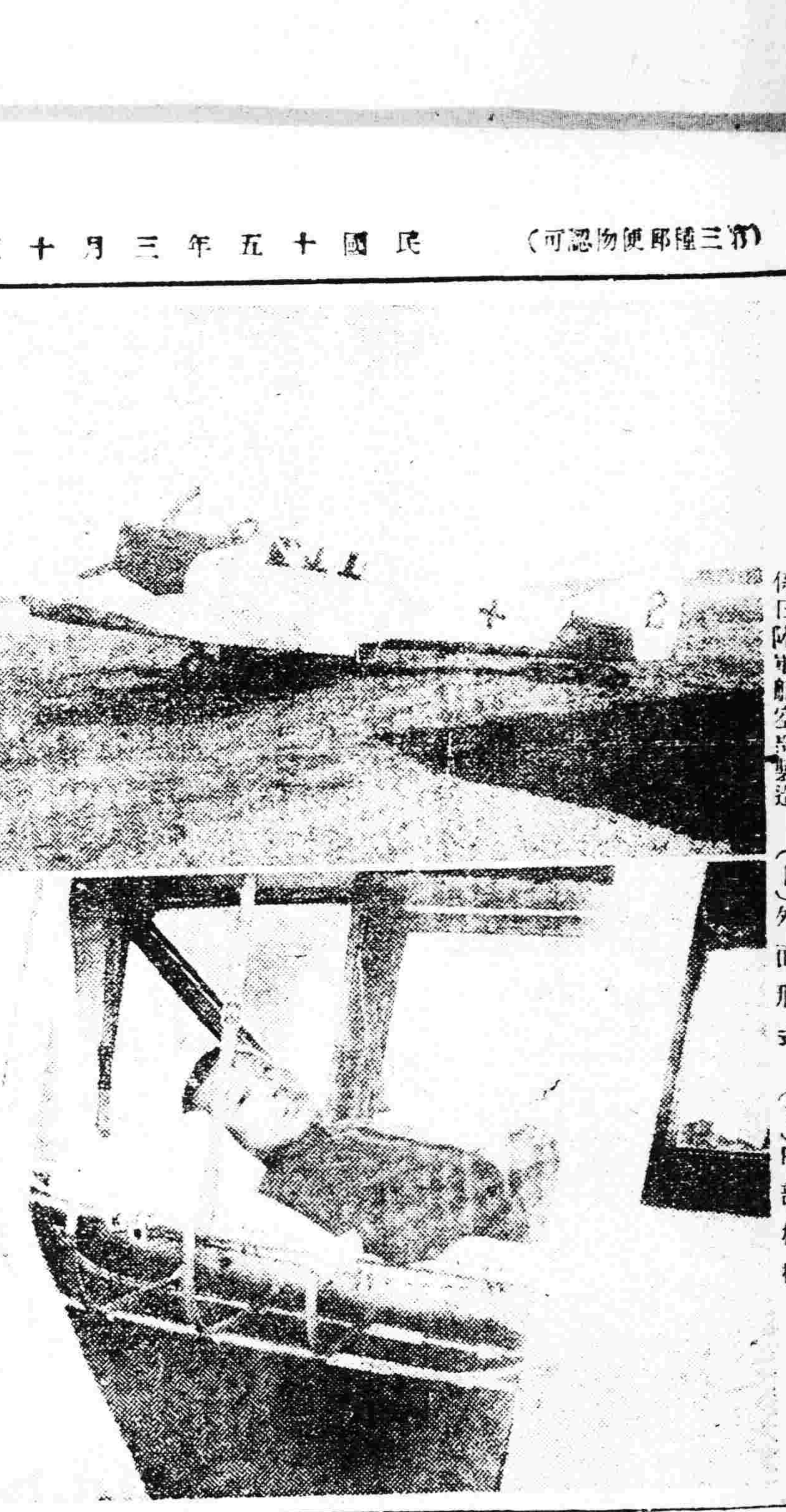

◇◇**輸送病人的飛行機**
係日陸軍航空部製造 (上)外面形式 (下)內部模樣

兒童繪畫之指導 勿僅尚藝術的

日本創作手工協會著 長風譯 (戶張瓶雌)

予對兒童畫。覺第一不可與以畫本。就箇人之經驗言。尤覺其然。與其與以畫本。毋寧任小兒所欲自由塗畫之爲愈。原夫所謂教育者。以善導個性爲本旨。個性教育。在個人教育上可謂理想的。是故教育應以個人爲本位。如國体教育。乃或一時代之政治家。謀特殊之自己利益而已。施教之道。旣以個人本位尊重個性爲最高。兒童之畫亦若此。能使個人自由發揮其個性斯已可。予每觀今之所謂自由畫。頗受藝術的束縛。是不可也。自由畫云者。就大體之意味言。固甚佳。然不無忽視兒童本質之缺點。

對兒童畫。推奬之法爲至重要。推奬者其法失當。兒童將誤入歧途。故推奬兒童畫。務宜集多人行之。卽不可單憑藝術家之言爲斷也。兒童畫。有向藝術的方面長成者。有向理科學的方面長成者。如千人一律向藝術的方面誘導迫進。是誠最可憐之大誤。教授者。能細分之。一一本理解以教授。可謂良教育矣。

世之視自由畫僅爲藝術的繪畫者。殊嫌其範圍過窄。

如純就藝術上言之。大人小兒無所異。善者自善。

但大人之畫與小兒之畫不能無區別。卽小兒持有無意識之本眞。大庶乎有濟。

又雖大人。亦常有爲展覽會上案俗推賞之作品所感化。而改計努力者。然輒愈趨愈下。落第復落第。其所以然。因天分漸失故耳。兒童畫之批判亦若此。萬不可使之背其天分而努力也。又兒童達或一年齡。意識漸開。一經誤引。立卽橫馳。誠須臾不可忽。概言之。兒童畫宜集多人以審查。各就其長而導之。兒童有趨向理科學的方面者。有近於藝術的方面者。如以藝術爲中心。是爲誤。且教育家。與藝術家之職責不同。對兒童之畫。本此見解以授之。

人亦有之。惟有時畫之巧者。反不明其巧而塗抹之。改繪之。終以流於拙。然卽大人之覺醒較速。小兒於無意識之自己無所覺醒。因易失其本眞。

▲文藝叢考再編(續) (陶明濬)

宜文詳審

然則如蕭氏之言。則書可不必作。亦未捨其業而嬉。長生久視之道。亦未可必。而所學先蘊沒矣。吾恐中心巨責。氣亦必爲之不至。若如考究專家。句句而剖。字字而析。以瓶蠡之。以縷貫之。用心苛細。察及秋毫。亦未見其果有所得也。折衷之道。惟有持大體而已。一篇文成。必加審訂。所謂審訂者。非苛碎推求。無理取鬧也。正其本。則萬事理。所謂持大體者。大體旣正。則其小者。不能奪也。命意選詞。卽其大端。是非向背。去取從違。皆所謂意也。意不先定。則詞無從附麗。是其所非。非其所是。當時未嘗不自喜。及以之示人。則心先有不安。以之示後世。則非難者四面而至。豈得稱譽葉語。冒無格之休美乎。故意必審訂。使之正而不滯。奇而不詭。時得之交。及乎逆詞。必先知其來歷。語非杜撰。則意有可尋。又必求其非雅。不佻不僻。乃不爲文之累。就此二端。審愼考訂。求其不錯誤。是亦足矣。

文宜新穎

陸士衡曰。怵他人之我先。韓退之曰。惟陳言之務去。李文饒曰。譬諸日月。雖終古常見。而光景常新。按文章之事。貴乎合衆心。而不可違人之意以行。衆之所好者好之。衆之所惡者惡之。此之謂知本。今夫有玩好品物於此。其陳舊腐朽。諸背皮之華丸。而陳之鄒嗣乎。必其符色照耀。美澤清粹。燗兮若珠之光。而後可以生人之愛。而爲人所寶。此新之效也。又如人之面色。七十有餘。顏肌明潔。五官分別。隱微憂喜。皆可得察。古朝之者。十不失一。使面黝而黑。醜

十字語解答 成績披露

▲解中者計四人(各贈古蹟圖一本)

長春東谷韓內寓 **師郁周君**
長春谷韓銀號內寓 **韓晉三君**
長春振東銀號 **劉國禮君**
東北陸軍第十六師參謀處 **胡伯寬君**

▲提案者(贈銅質獎牌一座)

西安縣同和長 **黃古愚君**

以上諸君請即通告詳細住址俾便郵寄贈品

十字語解答原案

■	爾	■	識	帖	木	兒	■	鴉	壽	童	少	■	家	■
小	學	韻	語	■	蘭	■	星	■	馬	■	壬	庶	人	曰
■	生	■	驚	粉	■	法	門	奇	■	宗	伯	■	子	■
大	■	金	聲	■	延	■	列	■	七	■	雷	同	■	天
中	將	湯	■	少	年	十	五	二	十	時	■	居	留	地
祥	■	十	科	■	盂	■	戎	■	二	■	家	長	■	位
符	■	二	■	仁	壽	宮	■	大	沽	口	■	千	■	馬
■	計	壽	山	■	■	人	中	白	■	■	百	里	奚	■
大	臣	■	人	生	界	■	肋	■	大	金	川	■	官	渡
同	■	火	有	■	藩	■	■	■	圍	■	東	光	■	易
江	禾	■	二	酉	■	千	家	詩	■	週	到	■	杏	水
■	世	■	鶴	■	首	山	■	社	會	■	海	■	蒲	■
白	樂	天	■	萬	歲	■	方	■	九	老	■	青	草	湖
秋	■	討	安	福	■	簡	相	知	■	西	蘭	島	■	海
練	鵲	■	東	臨	碣	石	■	岡	上	閣	花	■	青	樓

常識 國民外識常交

(一五八) (洛佛)

第三章 中國外交之現狀
第三節 民國成立後之外交

(三)日本拋棄二十一條第五項。交涉權之保留。當時我代表王寵惠氏。尙聲明不承諾。至二月四日遠東會開會。美代表許士。宣讀中國代表團宣言書。大致略云。二十一條之提出。及訂約。出於日本之强迫。與他種條約不同。故不能僅以撤回第五項爲了事。以下列之理由。要求廢除一九一五年五月二十五日之中日條約。及換文。(一)日本向中國要求各項權利。並無報償。此項條約。完全爲一方面之利益。(二)有礙中國與其他各國所訂之條約。(三)與大會所採關於中國之各項原則不符。(四)此項條約爲中日兩國民齟齬之原因。若不廢除。將來必有傷兩國睦誼。阻礙大會目的之實現云云。此宣言書。當時已一致通過。載入紀錄。以上所述。爲民國成立後。外交之犖犖大者。此外如疆域勝案。始終各國。新俄之助蒙獨立。宣傳共產。吾人若不及時醒悟。早自內省。其害之勢。已迫目前。

予爲是言。非無病之呻吟語也。以各地之人民而論。日陷於刀兵水火中。骨肉慘離。無食無衣。呼天不語。喚地不應。舉目河山。惟有望全國土地。滿成租界。俾作小民皆託於外人宇下。或可有一日安也。民心如是。儼然如外人對我猶欲我國際地位。日益增高。而我則自卑自棄。不惟於國際地位上不謀增進。如艇次投依租界。遣兵亂時。其痛惡軍閥之心。深願外國人早來干涉。如其共管。人民已早具願書。先書諾矣。(未完)

戲評

▲**說裝**(一) (弓)

戲上裝束。由前人苦心孤詣。千數百年至於今日。始克完成。固非偶然之游戲也。中國戲劇。寓褒貶別善惡。在法律與道德之間。對於人間萬事。握有偉大之制裁力。亂臣賊子。貪官汚吏。有時能逃史官之直筆。或行賄以買好傳。至於戲台之上。一粉一墨。能判忠奸。一冠一服。能別善惡。上自元首。下逮黎庶。雖有孝子慈孫。百世不能改也。蓋中國一切學術。無往而非倫理的。戲劇之倫理色彩。尤爲特別濃厚。故臉譜與扮裝。實爲中國戲劇之生命之靈魂。不可不留之意也。內行於扮裝。所以不穿錯者。不穿錯之。概於古人人格評。有傷。而褒貶混淆也。自外江派任意胡鬧以來。此等格言嘉訓。無人遵守。關於扮裝臉譜。任意牽爲。於是忠奸不分。清濁不辨。聖賢與盜跖同服。忠良與凶頑同臉。亂可懼也。夫前人之製戲裝臉譜也。於古人之個性之品位之價值。精意衡量。不爽毫分。然後規定其臉譜。而卽知爲忠。爲奸。爲賢。爲佞。尤能表現其人品地位。不敢絲毫傷害其價值。卽以諸葛武侯而論。爲三代後第一完人。雖功業不成。偏安一隅。同儼然一朝之將相。天子之師保也。此在戲裝慣例。宜戴相貂。金蟒玉帶。而何以戲上之扮諸葛。比於羽扇綸巾。仙衣鶴氅而已。蓋前人左思右想。於諸葛武侯之裝束。將服相服。皆爲不宜。貂蟒不特不能表顯其個性。適合其品位。轉與武侯價格有傷。不如羽扇綸巾之恰合其身分也。夫羽扇綸巾。在廟堂上衣道服。私衣也。豈有在廟堂上而着用者乎。惟於武侯。無論公私。皆予以私服。而武侯之風彩品位。不以功名富貴爲念之一高人。始能完全表現矣。嗚呼。戲裝之精微如此。而海上俗伶。膽大妄爲。不畏雷殛。竟胡謅一齣諸葛亮招親。汚蔑先賢。破壞戲裝。泥犁地獄。正爲此濫設也。(未完)

戲劇

▲**流離恨**(續) (詠秋)

第三幕

徐媽—可是太太。你沒有聽說。那個鴉頭。有多大歲數啦？
李氏—你們老爺說。不足十八。就是十九。(徐媽把嘴一撇說)
徐媽—哎喲！誰家要那般大的鴉嬛？
李氏—你們老爺說是救濟她們罷！
徐媽—叫我看。老爺有別的心思。
春梅—我看也是有點。因爲今天老爺和管先生說話。有因嗎？老爺和管先生說。你看之辦吧！錢多少不論。要是買鴉嬛。那能花那般多錢呢？(未完)

三月十五日 舊二月二日 曜日 壬寅 友引 閉 星宿

▲一白之人妄信他人之言。有意外之失敗。坤艮甲吉▲二黑之人易與長上發生意見之日。坤庚丙吉▲三碧之人以誠意當事。有意外援助之慶。艮壬巽吉▲四綠之人運氣漸趨開發之日。徐行動吉。西巽壬吉▲五黃之人驕於目前之感情。易生衝突之日。須注意。巽坤丙吉▲六白之人勿退縮。正其步驟以進。自然有利。東乾坤吉▲七赤之人守分限。進退以時。則爲吉日。東乾壬吉▲八白之人勿因一小事而誤進路。行吉。巽坤丙吉▲九紫之人因志之堅。悲運一轉。而向吉之日。西艮乙吉

哀啓者 不孝男澤溥等侍奉無狀罪弗自殞禍延
顯妣淸封夫人閻母孟太夫人慟於民國十五年二月十三日卽丙寅年正月初一日子時壽終津廣內寢距生於淸咸豐壬子年十一月初五日寅時享壽七十有五 不孝澤溥在側親視含殮 不孝澤溥在長春吉黑權運總局局長差次聞電匍匐奔喪遵禮成服
先靈在籍浮厝另期安葬謹諏吉在奉成主致祭叩
聞 友寅世鄉戚 誼恐訃未週特再登報謹
聞
陰陽歷
二月初十日 三月廿三日 題主 成主 開弔
二月十一日 三月廿四日 修經 家奠
二月十二日 三月廿五日 修經 發引
孤哀子閻澤溥泣血稽顙
幕設奉天小南關小什字街本宅
如蒙 賜唁或巡交奉天本宅或交營口吉黑官鹽採運局代收 長春吉黑權運總局代收 哈爾濱吉黑權運局鹽倉代收

駐奉萬國儲蓄會分行特別廣告

本會創辦於西歷一千九百十二年曾在中法兩國政府註册立案現在奉天商埠地三經路建築樓房工程行將告竣六月間卽可遷移新房營業近來奉天循序以進入會儲款者較前更形踴躍推原厥故皆因本會信用最著獎大額多且有一千二百餘萬元之準備金爲儲款之保障故承中外人士所信服洵可謂東三省第一有獎儲蓄機關凡有資財欲求保障穩固者請速來入會以免意外之變如有交際寬廣榮望素孚願任本外埠分會經理與介紹員者可到本會接洽或通信接洽本會必優給佣金等費蓋此種事業利益優厚各界有職人員於公餘之暇均可兼辦旣不費工又有趣味何樂不爲此外又擬聘請特別辦事員一位無論通曉洋文與否優給薪金旅費但須交際寬廣熟悉南滿一帶人情地理並具有二千元之舖保者爲合格虛左以待幸勿失此良好機會此佈
駐奉萬國儲蓄會分行經理許立溥啓

關東參茸店開幕廣告

敬啓者鄙人爲發揚東省土產起見特聯絡各界同志在奉天西華門外開設關東參茸店凡店內所售之老山人參以及各種秧參梅花鹿茸以及各種馬茸均遣人親赴長白撫松安圖臨江等處苦心搜集以供南北遠近顧客之購用他如參鬚參膽等筋熊膽虎骨酒鹿胎膏以及最優高麗紅參頂上大西洋參等亦無不聘請有經驗之技師精研細製以挽參茸界之頹風而啓參茸界之大光敝人素抱有改良社會擯出虛僞之宿願今身臨商界絕不能如奸商狡詐以自欺欺人而負初衷如蒙各界人士惠顧購買方知言之不謬也凡各埠如有函購者當卽按錢奉上但郵費寄費須酌量之小小路費寄下可也
本店主人謹啓 中國電話一六三九號

丟失地皮書聲明作廢

本號於去年舊十二月二十五日將敝之第九區三號地張玉衡名下地皮六百零七坪九合三又五百三十八坪大下保險又第二區四號地張玉衡名下七百六十一方樂四八太古保險共計地皮書三張保險單二張因一時不愼丟失此後無論落於中外何人之手概作無效除向地方部聲明作廢外特此登報通告
開原驛 達通 達啓

奉天公民儲蓄會謹啓

查本會十四年度營業狀況以及獲利分配情形已由董事會審查無訛議決定於本年陰曆二月初五日開始付息分給紅利常年每股應得奉小洋八元七角屆時持具息摺來會領取再定於二月十五日午前十二點鐘開股東大會望祈光臨會議一切特此通告

本銀行號爲提高奉票價格起見特備規元二千萬兩組織一公共匯兌所附設在東三省官銀號內按照市行減價出售上海規銀及天津現大洋每日以合規銀十萬兩爲限以開始出售之低減價格作爲標準逐日公同核定懸牌公佈嗣後市行低落亦隨低落限度遂減若市行暴漲仍以標準價格出售以副有減無增之旨此項公共匯兌所已於本年二月二十三日成立開始辦事期限七個月除匯兌規則另行懸牌公佈外凡外城購辦入口貨商來所作匯者須先經奉天總商會之證明城內商號來所作匯須依匯兌規則辦理恐未週知用特登報聲明

奉天交通銀行
中國銀行
東三省官銀號

綫 錦州 山海關 天津 北京到 前 後 … 錦州 新民 溝帮子 奉天到 … 鄭家屯開 四平街到 … 吉林開 長春到 … 綫 …

昔も 今も
大阪高津表門筋

効能偉大故能暢銷

七福 凉藥

効能 効能專治逢閉順、通便走一切梅毒等症均能下消

本家七ふくや伊藤長兵衛

振替大阪九七三・電南七二九

補精保腎丸

腎虧腎寒 陽萎不舉 房事早洩 夢遺滑精 背痛腰痠 心跳氣虛 面黃肌瘦 頭迷眼花 四肢無力 耳鳴善忘 夜不安寐 諸般虧損 瘰癧等症 服用一瓶 立見功效 四時可服

歐美生乳藥

此藥純用泰西各國上等生乳藥料配成專能補血生乳立見功效服用一瓶後能使乳腺暢達乳汁濃厚而源源而來定能增其八倍之多而藥力保於和平乳母百服百效誠可謂專門生乳第一靈藥也定價每瓶大洋二角付打貝元

▲開原德順厚 ▲鐵嶺同發祥

總發行所 奉天城內 鼓樓南歐美西藥房

▲草河口 ▲慶德縣 ▲吉林省 ▲八面城 ▲公主嶺 ▲四平街 ▲遼源縣 ▲大石橋 ▲松樹驛 ▲下九台 ▲長春 ▲遼陽 ▲營口 ▲鐵嶺 ▲南城 ▲昌圖 ▲營口 ▲東豐成

三義錢 福盛永 濟生藥房 東升達 彩裕隆 三合公 同昌仁 天合興 衛生復 福合成 中勝醫院 泰和 中西藥房 天錫昇 振芝館 恒裕堂 同興順 華西藥房 中西藥房 元興和 東成號

大減價 奉天日站 仁太洋行

本號新到諸品貨物堆積如山特行減價出售照原碼八扣計算以十日間爲止於陽曆三月五號起至十五日期滿購物諸君速來勿失此機

奉天日站浪速通 仁太洋行支店謹啓

九重綵香皂

新時代之文化生活 衛生經濟上之最適品

惟有九重香皂堪爲 貴家庭之化粧與沐浴

品質本位

請常用之

鐵道、鑛業 諸工業用機器 諸工具及材料品 發動機電動機 瓦斯機、瓦斯爐 銅 鐵 鋼 洋灰、漆油 機器油、皮帶子 金庫、衡器

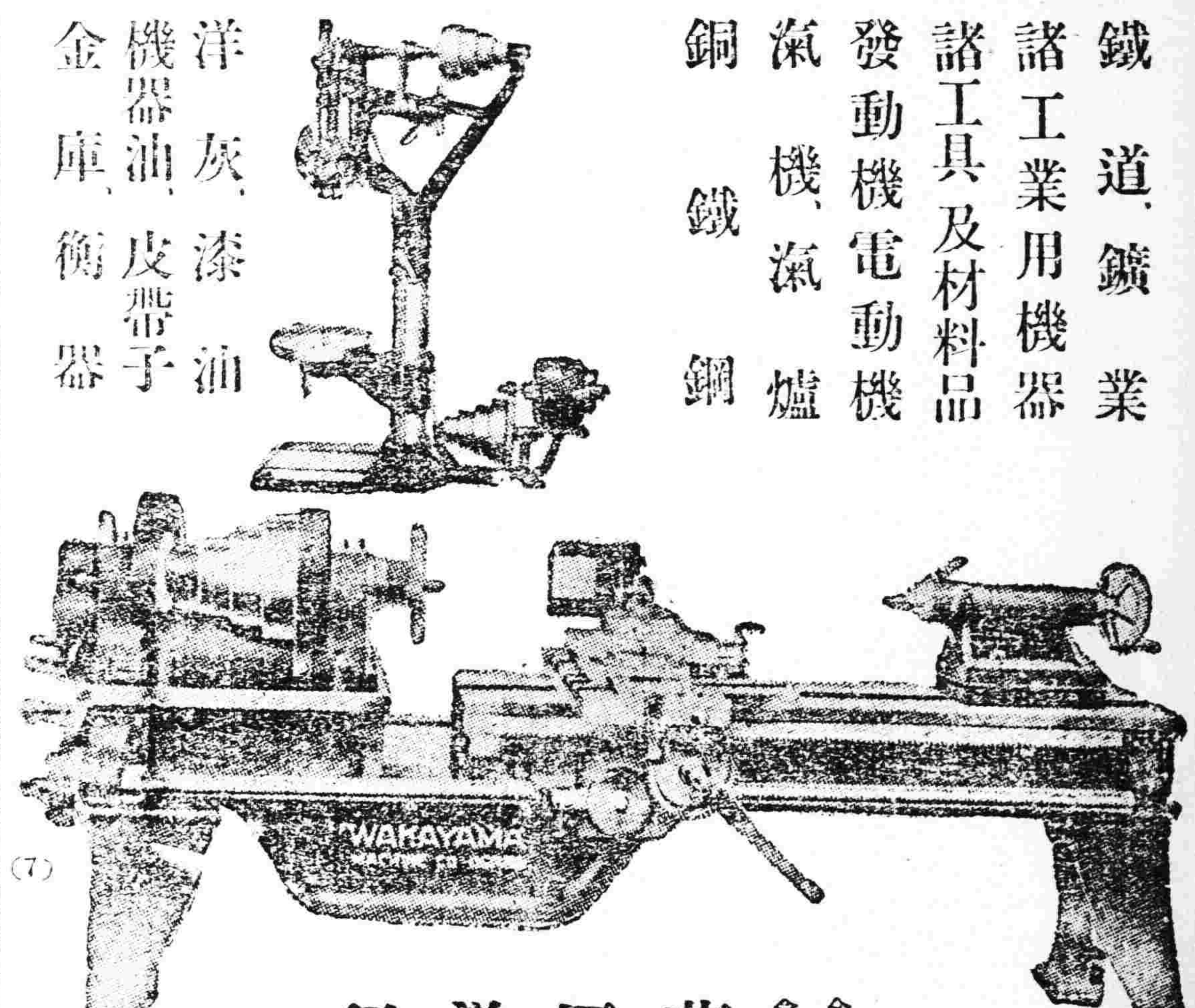

(7)

合名會社 藤田洋行

奉天浪速通三層大樓房

藤田洋行

美國三大汽車公司滿洲總經理

高級乘用汽車 ●歐巴覽都牌 ●維祿士乃多牌 ●哈德遜牌

載重汽車 ●飛得祿乃多牌 ●音達那笑、那祿牌

各牌汽車各部零件及修理用工具

奉天浪速通 奉天新站三層大樓

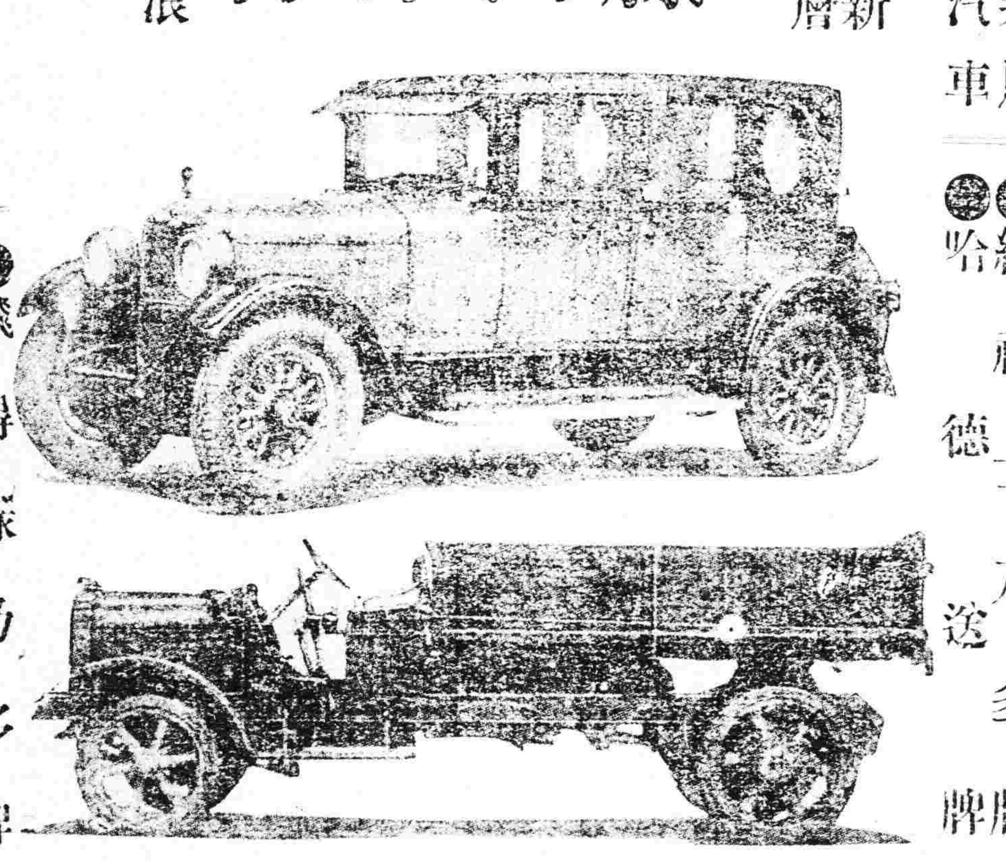

電話中國一五四七

本號專營撫順各種塊煤與元煤煤質耐燒價亦克己中外馳名暢銷尤廣非無處煤炭所可同日語也倘承惠顧本號暢誠歡迎

奉天小西邊門外 煤炭商 義昌號 電話七四五番

株式會社 **大連機械製作所**奉天支店

水道及瓦斯用。鑄鐵管一切並鑄鐵鑄鋼製罐。鐵道車輛諸機械。器具、製作販賣。鐵工。修繕請負

奉天西塔大街三丁目電話長二〇三番 振替大連七一三番

奉天西塔 牛心嶺無煙煤 **三有公司** 電話日中二四三番 二〇〇號

啓廣告事竊查江省地方賊匪充斥綁票之案時有所聞若不預患思防輕敗家事則喪命前途危險不可勝言茲經本會議決此後本城大小商舖自掉以至院墅無論公出私出如有被匪綁票情事一律禁止抽贖除另換保條載明此項條款外特此登報以便週知

望奎縣商會啓

三友式輕便電話機之特長

此機在大公司大商號旅館工場官廳公館大糧店往各室各通話最爲便利 二、說話聲音與普通電話無異 三、價値低廉堅牢輕便容易僅當普通電話機五分之一 四、不用電話局通專用電話省四分之三 五、比普通電話機裝設時一切手續及內容說明並使用方法敝號擔任裝設 六、電池五角以外幾無化消 七、每月之費用使用乾電池五角以外幾無化消 百聞不如一見以上各品製造之精巧美麗輕便實用之處筆難盡述如蒙賜顧參觀歡迎

千島式手提金庫之特長

▲材料 ▲庫面 ▲庫鎖 ▲庫

是用厚鋼鐵板製造的且堅牢無比。是用熟漆上了三回金色再繪優美無比。不是用手揩的、不會鏽了、多年苦心、研究出來的、就是暗號、的人、若不知道是金庫的就是本器特長中、特長說明、開啓、器的外人要拿、他也恰如昔年千島香爐

一、警鈴裝置使用者以外的人一起來就發生警報一般被盜。(千島式金庫之命名原典就根據此處而來)

(一)庫蓋無論開閉多少次、警鈴都響、如有家向一般、就不能丟了內部所存的東西、(二)構造之精妙、及決不能用說明於後

(三)提起來三聲、鈴響、手一觸動、提把來警鈴響不止、放下警鈴聲才止。此器變化種種惟用者可隨意使用。

此金庫警鈴之鐘妙製造、非用藥品或電池等裝造的都是用鋼鐵裝造的、使用決無損壞、且能耐久

定價 ... 至 ... 到後

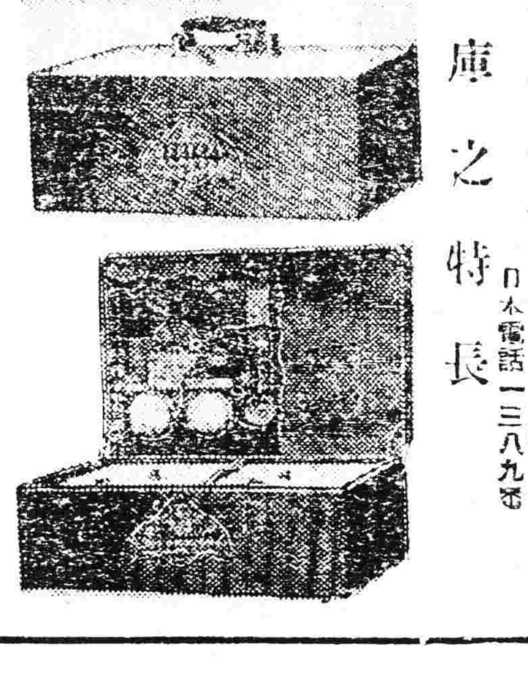

昌隆號主人石合忠一謹啓 日本電話一三八九番

昌隆號爲供社會之要求探辦下列數種專賣特許品及新發明特許品不但批發零售因與各製造廠訂有特約包東三省獨家代理對於東三省內各商訂有包牌子代理店一處爲擴充銷路利益從優貨價從廉有願擔任者請通函接洽均可

一、豫防盜竊之千島式手提金庫(保險箱) 二、三友牌輕便電話機 三、細田式防火噴霧撒水輕便消火器(水龍) 四、二元式月堂牌高級萬年筆(自來水筆)

奉天日本站紅梅町三番地(公合棧後院)

總發行所開設奉天大南關●製藥各種各城鎮均有代理

老福順堂廣告

奉天巡按使化驗●北京內務部立案●奉天警察廳化驗

◀最新編定▶

製藥彙報

◀業已出版▶

如承索閱隨時寄贈

(內容) 一、序 一、通函治療規則 一、函購規則 一、本藥店啓事三則 一、註册執照獎憑佈告各種影印 一、製藥各種功能主治服法用量價目附注各病原因症狀及攝生法 一、擇錄局方各藥價目一覽表

(附啓) 本彙報係屬贈品承索閱分文不取但請開明何件處所姓氏俾請注明係由閱盛京時報得知爲荷 ……本藥店謹……附……啓

頭痛藥 每袋五角	睡藥 每袋八角	胃痛散 每袋三角
祛痰散 每袋五角	咳嗽藥 每盒八角	瘡毒膏 每盒四角
牙疼水 每瓶五角	吐血藥 每袋五角	大補血 每瓶一元
殺蟲散 每袋角半	退瘧散 每袋三角	瀉下藥 每袋二角
虎骨熊油膏 大張六角	參茸百補丸 大匣五元	寧坤至寶丸 每匣二元
虎骨花蛇酒 每瓶元半	甘露藥酒精 每瓶一元	理血健腎丸 半打七元
健胃散 每袋四角	癬疥水 每袋四角	感冒藥 每袋二角
治痔膏 每盒一元	瀉痢散 每袋三角	脚氣水 大瓶六角
梅毒丸 每袋六角	消毒丸 每袋四角	淋濁丸 每袋五角
平瘟散 每袋一元	香丹 特包二角	遺精藥 每袋六角
筋骨疼痛藥 每袋四角	小兒驚風散 每袋三角	小兒消積散 每袋三角
清胃化積丸 每盒六角	利水消腫藥 每袋五角	通明眼藥水 每瓶五角

384

463